日使有吉明今晨晉京否認謀直接交涉

大美晚報

中華民國念貳年六月七日 星期三 中華郵政特准掛號認為新聞紙類 第一四二號 八頁 銅元五枚

宋部將調贛剿匪 察邊激戰已開始
方振武與馮占海衝突
李際春軍決加以解決

(大美晚報專電)北平七日——宋哲元部原擬調駐平漢路順德一帶、茲軍分會以贛匪猖獗、為貫澈抗日剿匪並進主張計、又擬調宋開江西、宋部二十九路軍共有三萬餘、為馮治安第三十七師・張自忠三十八師・暫編一師劉汝明、二師沈克、何應欽正與宋協議中、

馮命方趕赴前線

(大美晚報專電)北平七日——今晨悉在察東獨石口外佈防之方振武部、自前日起至昨晚已與由日軍官指揮之滿「軍」劉桂堂部激戰多次、「滿」軍南攻顯已受阻、馮玉祥氏昨日已令方迅赴前線乘勢將「滿」軍消滅、但聞「滿」軍復得日軍接濟、幷有飛機偵察擲彈助戰、恐察東大戰、將在此數日間啓幕、又悉日軍擬即將駐熱西軍隊調往察省、目的在進攻張垣、脅迫馮玉祥軍退出察省、以完成西北各地停止敵對行為計劃、此間某當局云、馮氏軍隊為雜色編集之兵士、軍火餉糧之供給、均感困難、苟不早日取消其抗日態度及對政治野心、恐其結果不能樂觀也、

方馮在海安激戰

(日聯社)北平七日——據由張家口來電、方振武軍六日晚在海安與馮占海軍激戰、

日傳馮得俄接濟

(日聯社)北平七日——張家口與庫倫間現有大貨車數十輛運輸以帆布嚴蔽之貨物甚多、或係馮玉祥與蘇俄聯絡成功接受武器、

日軍撤退頗遲緩

(大美晚報專電)北平七日——沿夏店寶坻甯河綫所駐日軍迄今尚未撤退、天津鐵路以北各地昨今俱有蔘雜之「滿」軍及匪隊大肆搶刼搗亂、該區因無中國軍警駐巡、鄉民俱不能安居、仍有一部向北平附近避難、日軍連日派遣巡哨隊往各村搜查、秩序異常不安、今晨駐平某日當局稱、日軍現已準備撤退、惟華方接管戰區籌備手續尚未就緒、日軍之暫駐、有事實上之必要、苟華軍不生異動、則日軍決無違反協定而久留事、據某外人觀察云、日軍現不迅速撤退之故、因尚欲觀望中國各方對華北停戰之政治上最後發展、雖無久駐之意、恐最近不致完全撤退也、

馮氏之治察方針

(遠東社)張家口六日——馮玉祥通令全察各機關、一、所有黨費、不得由省縣公帑開支、二、接受察哈爾省民衆禦侮救亡大會釋放一切政治犯之決議、着民衆抗日同盟軍區域之政府機關、查明所有政治犯、一律開釋、三、茲接受察哈爾省垣民衆禦侮救亡大會取消苛捐雜稅之決議、着民衆抗日同盟區域之政府機關、查明所有苛捐雜稅、一律取消、

日軍因大雨未撤

(路透社)北平七日——近數日內、大雨如注、故日軍砲隊尚未撤退、但天氣轉晴後、日軍將陸續撤退云、

李際春軍即解決

(路透社)北平七日——聞華方當局已表示不能將李際春部收編為保安隊、使駐於日軍撤退之區域內、而須加以解決、據未證實之消息、日軍將協助華軍解決此種偽軍、北甯路因有此偽軍之故、現有難民數萬皆不能返里、

綏衛區警察決定

(電通社)北平七日——負維持中間地帶治安之中國特別警察隊、決以于學忠部下之天津保安隊為中心而組織之、其總數決定二萬、日軍交出後、將改編東北軍為保安隊、漸謀軍隊之警察化、

張繼談不致內戰

(中央社)徐州六日——張繼六日晨過徐赴新鄉、據談馮玉祥在張垣扣車徵稅、此種措施、均不應乘國難而輕舉、中央現擬予以勸告、但決不致再起內爭、現派黃紹雄赴粵、說明停戰苦衷、華北辦事處前擬撤銷、現又作罷、望徐人要實行地方自治幷擴大全國自衛、

馬騰飛赤塔
沃木斯克今晨啓程 繼續前進努力東行

(塔斯社)莫斯科七日——擬航遊全球之美飛行家馬騰、今晨一點十分(上海時計為七點十分)自奧姆斯克啓行、飛往赤塔、彼於昨日午後一點卅五分(上海時計為七點卅五分)飛抵奧姆斯克、在該地作近於十二小時之勾留云、

沃木斯克小作勾留

(路透社)沃木斯克六日——美飛行家馬騰從莫斯科作不着陸之航空、行一千五百哩、於午後一時三十五分抵此、馬騰將在此稍息、明日將繼續前進、以期打破八天七時五十一分繞飛地球之前有紀錄、渠任俄京、僅睡兩小時、而飛機上必要之修理、則使馬騰在俄京延擱九小時又十七分、然渠離俄京時、猶較紀錄早五小時、

黃紹雄已赴港

據未徵實之消息、內政部長黃紹雄氏業於今晨搭乘昌興輪船公司之日本皇后號離滬、黃氏此去、負有向西南各界解釋停戰協定內容之任務、最初本擬前往閩垣、旋以陳銘樞蔣光鼐等已赴港、乃將赴閩之議打銷而追踵赴港、但黃宅家人、則對此堅不宣佈、對於黃之行蹤、謂為不知、但昌興公司方面則謂今日赴港之搭客中、頭等艙內確有黃姓其人云

陳濟棠佈置剿匪 準備完成即動員
十九路軍兩縱隊回閩
余漢謀部在贛南激戰

(路透社)廣州七日——據官報宣稱、陳濟棠勦匪之計畫現已佈置完竣、一俟桂閩兩方面之軍隊準備完成後、即下動員令云、

張譚評論塘沽協定

(路透社)廣州七日——今日官方發表公報宣稱、西南北上抗日軍因塘沽停戰協定頗受打擊、十九路軍張炎譚啓秀頃在郴州發表聯名通電、評論塘沽協定為「可恥之和平」、蔡廷鍇因停戰協定既已簽字、故令北上抗日之兩縱隊開回福建、協助剿匪、聞第四獨立師或將開入贛省剿匪、現信桂省北上抗日軍兩團亦將入江西剿共云、

余漢謀部擊退贛匪

(路透社)廣州七日——據余漢謀之報告、渠部下兩隊在贛省南部與紅軍激戰甚烈、結果將匪軍擊退、共擊斃紅軍五十四人、生擒三十八人、余軍並無死傷云、

盧興邦痛剿閩匪

(中央社)福州七日——清流殘赤三千餘竄王家坑、盧興邦師會同民團進剿與匪激戰、匪傷亡大半、水茜之匪、亦經該師副師長盧興邦親率精銳堵擊、偽七師師長楊某政委徐德均當場擊死、匪兵被殲五百餘人、

世界經濟會議
定下星期一在倫敦開幕
國聯新祕書長已在準備

(路透社)倫敦六日——接任國聯祕書長職之愛文諾今夜抵此、準備星期一日世界經濟會議開會事宜、中代表宋子文及希臘代表業已抵此、美代表本星期杪亦可到英、經濟會議自己發行一日報、其第一期將於星期六日出版、凡正式會議紀錄及各種宣佈、皆將載見該報、倫敦國聯辦公處現已有若干人從事編輯、

法代表星期日啓程

(路透社)巴黎七日——法國出席世界經濟會議之代表團人員現已切實舉定、以總理達拉第為領袖、餘為財長龐萊・外長彭古・殖民部長薩勞・農務部長葛意・商務部長賽爾・航務部長費洛特及國家經濟部次長裴丹諾特、達拉第定星期日啓程赴倫敦、

德代表團人選公布

(路透社)柏林七日——出席世界經濟會議之德國代表團之人選、業經正式公布如下、外長牛賴特・財長克羅錫克・經濟部長胡根堡・德意志銀行總裁沙赫特・漢堡市長克羅格曼・著名財政家基伯勒及駐倫敦德大使賀煦、

中政會今開會
國醫條例交審議
酌補助海造飛機

(中央社)南京七日——中政會七日晨八時開三六零次會議、到居正・汪兆銘・孫科・葉楚傖・顧孟餘・朱家驊・陳公博・朱培德・林森・邵力子・石瑛・褚民誼・馬超俊等、葉楚傖主席、討論事項、(一)石委員瑛等二十九人提議製定國醫條例案、決議交內政教育兩部審議、(二)航空署呈復補助海軍製造飛機處案、決議着財政部酌撥、(三)褚委員民誼等報告審查征收閩粵冀魯漁業建設費案、決議照審查意見通過、

有吉今入京
否認直接交涉
准星期六返滬

日本駐華公使有吉明夫婦、於今晨十時、偕同參贊有野夫婦及參贊岡崎夫人暨隨員一人、乘坐P.C.502花車入京、日使署祕書岡崎、日總領署情報司長須磨及日僑代表均到北站歡送、市政府特派祕書黃長春到站送行、五區公安局長靳鞏親自率領武裝警士一隊到站保護

有吉此行任務、外間多揣測、當有吉抵京時、記者詢以此行是否為直接交涉東北問題、抑為抗議增加關稅或其他外交問題、有吉俱答不確、謂渠此行、無政治關係、純為拜會性質、在京約有二三日之逗留、准星期六夜車回滬、北上赴平或回國之行、均未定、又據送行之祕書岡崎談、亦謂公使此行、無政治意味、關稅問題因中政府有自主之權、故無抗議之必要、報紙所述、並非事實、

本埠煤油減價

在中國各外國煤油公司如美孚・亞細亞・德士古等、因俄油傾銷、自今日起相率將汽油每加侖減售八角五分、新價今晨已在本埠各油站標示矣、

四强公約即將簽字
德國方面又起異議
法修正案得小協約國同意
墨索里尼準備將發表宣言

（路透社）巴黎六日——意相所擬保障歐洲和平之四强公約、其畫諾日期、殆不在遠、因英意法三國既已接受此約、德國未必公然反對之也、聞公約第三條涉及軍縮者、在其新形式中極緩和之能事、僅聲明如軍縮失敗、則簽約國將集議此時局而已、據路透社柏林電稱、法政府允簽字首於公約之消息、傳到柏林、爲時已晚、故交易所未及受其影響、據柏林官場意見、意相之計畫、屢經法國修正、已失去原來性質云、

意相演辭表示滿意

（路透社）羅馬七日——英法德意四强公約就意相墨索里尼今日在參議院開會時之演詞觀之、似日內即可締成、據意相稱、談判已至在一種意想上公約必可締成之階段、如屬必要、渠將於明日發言云、同時巴黎閣員會議今日已諭令駐意法大使接受目前草約、此草約亦爲英國所可接受、德國同意之通告、不日亦可望接受、屆時此公約即可正式成立、

德抱疑慮將拒簽字

（路透社）倫敦七日——德國因四國公約內容與意首相墨索里尼提出之原稿完全不同、尤其因未載有關於德國平等要求之滿意條款、故對該約、仍抱疑慮、或將拒絕簽第一字、

法人滿意須令簽約

（哈瓦斯社）巴黎六日——國務會議已決定命法國駐羅馬大使儒佛納爾、草簽四强條約、法總理達拉第、與外長彭古、以英法意三國商定之草案、表示彼此協調之精神、並時時援引國聯盟約、羅卡洛條約、

美發行國庫券

（路透社）華盛頓六日——財政部長伍定今日宣佈發行國庫券五萬萬元、期限五年、年息二厘又八分之七、又債券四萬萬、期限九月、年息三厘又四分之一、此款將用以抵付到期債務發給公債息金充實業救濟程序之基金、

、及凱洛克非戰公約、故甚爲滿意、該草案之序言、聲明四强條約之主旨、在於增加國聯盟約所定各種手續之效力、特別予以保留、並將其他各國對各大國之權力、英法意三國、均已同意、小協商各國亦無異議、意相維持歐洲和平之努力、至此已得到結果、現所待者惟在德國眞能表示合作否耳、

柏林之反響
四强約已失舊觀
德政府需再考慮

（哈瓦斯社）柏林六日——康悌通信社發表消息、謂據負責方面之所見、四强條約文字、經法國一再請求修改之後、已大改本來面目、現在法國駐羅馬大使担任艸簽之約文、已與原案不同、康悌通信社消息之結論、謂今日送達柏林之四强條約、爲一種完全新提案、德國政府將從詳研究云、另一德國通信社亦謂、意相墨索里尼所提之四强條約、經法國修改之後、亦失其原來面目、並謂除法國以外、其餘關係國無一贊成法國之提案者、德國政府對於新草案、尚未表示意見、

法報作文責備德人

（哈瓦斯社）巴黎六日——「迴聲報」據政府方面傳出消息、謂德國如繼續反對、則四强條約失敗之責、當由該國任之、該報謂英法意三國對於第三條、業已同意將軍縮會議萬一失敗時之安全問題、予以規定、但德國對展緩實行平等原則之期限問題、繼續有所要求、英法意三國商定之草案規定十年以後、始能實行平等原則、在十年以內、德國當停止增加軍備、現德國要求、將此期限減爲五年、

法德消息背道而馳

（哈瓦斯社）巴黎六日——德國某通信社發表消息、謂法國對四强條約所提之修正案、各關係國無一贊成者、惟據可靠消息、此說殊不確、蓋由最近談判而成立之新草案、意相墨索里尼業已贊成、且據羅馬消息、英國駐羅馬大使已由英政府授權俾其簽蓋草押、正與法國大使相同、

四强約內容
公約條文祇五項
目的在維持盟約

（路透社）巴黎七日——四强公約之半官式節要如下、敘文聲明主要目的在以更大效力給予國聯盟約所規定之手續、而附以四强所有之決定皆不得侵犯他國權利之約定、公約載條文五、（一）英法意德依允協作、（二）規定互換關於適用國聯盟約條文、尤其是關於第十條、（維持土地現狀）第十六條（制裁侵略）與第十九條（修改條約）之意見、（三）規定如軍縮會議不成、四强須彼此商榷、以謀懸案之解決、（四）四强可考慮彼等在歐洲有共同利益之經濟問題、（五）規定此約有效時間爲十年、如在第八年底未有廢約通知、則此約得再賡續十年、

英考慮戰債
內閣舉行特別會
國會中將有說明

（路透社）倫敦七日——英國照付六月期欠美債款與否之問題、現似仍在未定之中、雖付款日期距今僅有八天、然最後決定尚未成立也、傳聞英內閣將於本星期秒舉行特別會議、英國會定六月十三日復開、適在付款前兩日、衆料屆時財相張伯倫將向國會宣佈政府之決議、

政府望美有所表示

（塔斯社）倫敦七日——英內閣定星期五日召集特別會議、討論六月十五日到期欠美債款之償付問題、政府方面現料是日美國將已有關於此項戰債問題之表示、

希前總理遇刺
夫人車夫受傷
尼氏幸能無恙

（路透社）雅典七日——希臘政治家維尼齊洛、曾任總理、聲譽甚著、昨夜偕其夫人由某斐西亞返雅典時、有人之開槍、其夫人與汽車夫均受傷、維氏本人則幸無恙、按維氏年已六十有九、近因海拉斯蒂拉將軍實行暴力政變、乃辭總理職、而由蔡爾達里繼之、一九二一年始與今夫人結婚、

英招致華生
學成購用熟悉機器
美國實業會獲此益

（路透社）倫敦七日——金融時報今日載有一文、批評中政府駐倫敦購料委員會一九三三年之報告書、是年委員會共用英金五十五萬鎊、現支用總數達七十五萬鎊、尚餘三百七十萬鎊、準備購買英國製造品、該報切言此舉就職業觀察點而論、甚有價值、該報又述及招致中國學生來英肄業事、謂美國實業頗獲在美求學中國學生之益、因彼等學成歸國、輒主購買彼等所熟悉之機器也、英國若效美國所爲、則必能推銷英國之產品云、委員會之報告書現已寄往中國、附有駐英中國公使郭泰祺一文、蓋初爲委員會之主席也、報告書詳紀委員會遵照一九三〇年中英兩國交換關於拳亂賠款英國部分用途之公文所辦之各事、並說明主席曾因公赴日內瓦、故一切事務暫由陳代辦主持、是年委員會除開技術與財政股員會會議若干次外、且舉行全體會議兩次云云、

滬銀運紐約
價值六百萬美金
半數貯存半鎔化

（哈瓦斯社）紐約六日——本日「格蘭脫總統」號郵船、由上海運來價值六百萬美元之銀幣及銀條、此項白銀、係上海某銀行所寄存者、其半數存入銀行在紐約所設之分行、其餘一半、則供某銀爐鎔化之用、郵船抵埠時、白銀用裝甲汽車卸運、並有武裝衛士多人、在傍監視、從來運抵紐約之白銀者、數量之鉅、未有過於此次者、

汎太平洋會議
日本內定出席代表
謀提出「滿洲國」問題

（日聯社）東京七日——汎太平洋會議將於本年八月二十八日在次拿大舉行第五次大會、會期兩星期、太平洋沿岸十餘國之學者實業家政治家等參加會議、日本因有人在大會討論「滿洲國」問題、及改正政治機關等問題、有說明日本立揚之必要、決派第一流人物爲代表、現已內定者如下、新渡部稻造、鶴見祐輔、上田貞次郎、那須話、高抑賢三、茂木怒無衛、高橋龜吉等共十六七人、

國際勞工會議
歡迎美代表加入
倡議四十時工作

（哈瓦斯社）日內瓦六日——國際勞工局理事會本日舉行第六十三屆會議、印度政府代表却脫奇爵士主席、本屆理事會會議、將在國際勞工會議期內、賡續舉行、理事會對於美國第一次派遣正式觀察員出席本屆國際勞工會議一節、表示欽幸、本屆國際勞工會議爲第十七屆、定於本月八日開會、會期約爲三星期、大約意大利政府代表密歇米斯將被推爲主席、會議所將首先提付表決者、當爲國際勞工機關應行提出世界經濟會議之決議案、此次大會議程載有五項問題、最要者厥爲每星期四十小時工作制度、

南美巴玻爭端
日內瓦先行談判
行政院代負全責

（哈瓦斯社）日內瓦六日——玻利維亞與巴拉圭兩國間關於大廈谷區域之爭執、以後完全由國聯會行政院加以處理、玻國代表杜萊爾斯、業已接得本國政府此項訓令、華盛頓之中立國委員會亦完全贊成大廈谷問題之談判、以後在日內瓦繼續進行、並由國聯會行政院負完全責任、本日巴拉圭代表、以該國政府新文件三種、送達行政院處理大廈谷爭執案之三人委員會、此項文件、對於巴國在大廈谷區域之領土要求、有所確定、玻利維亞國之意、以爲日內瓦方面、若能預先覓獲一種妥協方式、爲巴玻兩國所能接受、則派遣調查團前往大廈谷一舉、始爲有益云、

國民政府
航空公路建設獎券
購券一張 即可獲獎
頭獎 五十萬元
貳獎兩張 各得十萬元
尚有獎額五萬餘號
每十張獎券 必有一張中獎
獎券不論銷售多少獎金概由財政部保證十足付給
請即購券 勿失良機
航空公路建設獎券辦事處 愛多亞路一八三至一八五號
售券處 大運公司 四川路七十四號 及各銀行公司大商店

德反對四强約法修正案

美國新聞界二巨擘 先後來滬考察業務

好佛定今晨乘機飛滬 柯柏已乘船赴菲律濱

美國報界巨擘好佛氏、爲美國司克力甫好佛報公司之董事長兼美聯社董事長、曾由東京赴滿洲調查遠東情形、決今晨由北平乘飛機來滬、約下午三時可抵滬、其子傑克君或將同來、傑克曾任本埠英文大美晚報記者之職、此行爲好佛君來滬之第三次、按好佛氏曾邀請日本出席國聯總代表松岡氏於日本退出國聯後來美一行、以詳述遠東情勢、

聯合將在華設分社

美國聯合新聞社總經理柯柏氏已於今晨乘「日本皇后」號赴菲律濱、據其語人云、渠不日將復來滬、調查中國新聞事業、或擬在華各地設立分社、並聞南京外交部昨曾致電柯柏氏、表示歡迎之意、兼邀赴南京參觀首都之建設、

棉麥大借款

榮宗敬極力贊揚 五統稅指爲担保

財政部長宋子文向美借款五千萬金元從事賒購美棉與美麥一事、茲據大美晚報記者探悉、宋氏在未出國前、曾與中國之實業界預有接洽、此項借款、一方既可間接救濟中國之財政困難、一方則可彌補中國現時原料之缺乏、其對中國之國計民生、實屬利多而弊少、現關於美麥運華之事宜、此間各方、尙無消息、惟第一批之美棉、聞可於本年六月底到滬、其數額約自五萬至十萬包間、本埠華商紗布聯合會之各會員廠、已擬從事接受、非會員之各廠、則似難分潤、財政部當局究將以何項價目、售諸華商、現信須待宋子文部長返國後再行商定、

大美晚報記者今晨並晤執中國紗廠與麵粉業牛耳之榮宗敬氏、詢以對於大借款之意見、榮氏對於宋財長此舉、極表贊佩、謂此項借款、既可救濟中國現在原料之缺乏、更可充裕國家之財政、惟所熱忱渴望於政府者，此項借款、務須盡用於中國之救濟與建設事業、則中國民衆之困窘、或可賴此而昭蘇、苟仍用之於軍事、則實足以破壞國家而有餘也、榮氏承認在宋部長未出國前、對於是項借款之進行、彼曾竭力贊助、並貢獻若干之意見、蓋際此時會、中國之紗廠商與麵粉廠商、在平日因感原料供應之缺乏、故不時以現款向國外購進原料、但因資源之未能充分、故購貨未能如此次大借款之鉅額、致廠中工作、有時且受影響、而間接之中、更將使工人失業、如此情形、政府當局自應加以補救、在政府則可藉此而周轉財政、在廠商則可得政府之補助而增加生產、更可使各廠平日分向國外現金購貨之資源、不致外溢、此事實大有裨有於中國、而向之中國銀行界盡其全力以協助華商紗廠及麵粉廠而感覺焦頭爛額者、得此亦可如釋重負也、至於政府方面、將來以何種限度協助廠商、以出售其所購之原料、現下尙未商定、惟較諸發售公債、縱七折或八折而尙難推銷行者、兩者相衡、此實勝於彼也、現關於美棉部份、本年六月底首批當可抵埠、外傳華商紗廠將召會議以決定由何家承購者、並非事實、將來凡屬華商紗廠聯合會之會員廠商、皆可購買製造、初無限制、至美麥何日運華、尙無消息、中國麥產、向來極缺、全國出品、祇可供各廠二三個月之工作、故各廠平日類多購買外麥、最近如阿根廷澳洲等處、曾有不少運滬、苟如美麥運華、華商各廠、可不必自向國外運購矣、榮氏最後又謂、宋氏此舉、實足表現政府爲人民着想之苦衷云、記者又悉榮氏今晚將晤中央銀行總裁孔祥熙氏、對於此事、有所討論、

又此五千萬大借款之擔保品、中國政府、係以財部稅務署所屬之水泥火柴棉紗麥粉捲烟等五種統稅收入爲担保、今日據稅務署發言人談、此事支配、完全由財部主管、該署當局從不過問、惟財部前曾發行統稅公債、迄至現下尙未還清、據統稅署之意見、此項借款雖以上述之五種統稅爲擔保、但與已發行之內債、當界限分淸、絕對不致因此而稍受影響也、該發言人又謂該署統稅收入年有增加、依據歷年成績、至可年得六千萬以上云、

芬飛行家昨抵滬 明晨起程赴青島

昨日下午五時在虹橋飛機場降落之芬蘭飛機字白納姆氏決於明晨乘小瓊格機飛往青島、加油後再往朝鮮漢城、並折至日本轉赴美國云、

公安局暗探

非法剝奪他人自由 兩探各處罰金念元

上海市公安局暗探丁志義及俞鈞兩人、因在公共租界擅自拘人、今晨被第一特區法院第一庭錢鴻業推事判決各處罰金二十元、其判決理由爲「非法剝奪他人行動自由罪」、

本案發生於五月二十五日下午一時許、時丁等在九江路大陸商場後面欲拘捕一上海電氣公司之工人名田福元者、但田加抵抗、於是丁等兩人至附近祥生汽車公司內僱汽車一輛、曳之入內、正欲駛向南市而去、忽被附近之華捕瞥見、乃將三人一併帶入捕房、

入捕房後、丁等卽供稱田爲一共產黨人、渠願自首、故欲帶渠至南市、爲自首之手續云云、但詰之田、則否認共黨、更無「欲自首」之事、於是捕房卽提公訴控兩人、

自此事發生後、界中人士、頗爲注意、蓋不久之前、中國新文學家丁玲女士在租界內亦忽告失蹤、於是、論者僉以爲丁女士亦被公安局用同樣之手段「捕」去、今晨丁等仍堅稱田係共黨、而捕房方面詳加調查之後、因並無佐證、認爲丁等之反證毫不足據、於是錢推事謂、無論田是否共黨、丁等之行爲則屬非法、兩人乃默然、此引人注意之案件遂卽終止矣、

清晨檢查行人 兩巡捕遭暗算

今晨四時三十分、九江路四川路口、有捕房巡捕二人、見二人形跡可疑、正欲上前詢問、二人突出手鎗開放、將二巡捕之臂部轟傷倒地、乃逃逸無蹤、後二巡捕被送至仁濟醫院醫治、傷勢並不重云、

歐亞新機抵迪化 將載黃慕松赴新

本埠歐亞航空公司今日接得消息、該公司所購之瓊格飛機二架、已抵迪化、現將赴甘肅省之肅州、擬先載新疆宣慰專使黃慕松等赴新疆後、再來滬、

跑飛總會撥款 捐助慈善事業

據上海跑馬總會會長倍爾氏謂、今年春季跑馬總會共撥款九萬五千四百七十九元七角二分作慈善事業之津貼、又按自一九一五年迄今、該會共撥款三百八十七萬四千五百三十一元另三分、仁濟醫院曾得有一部款項云、

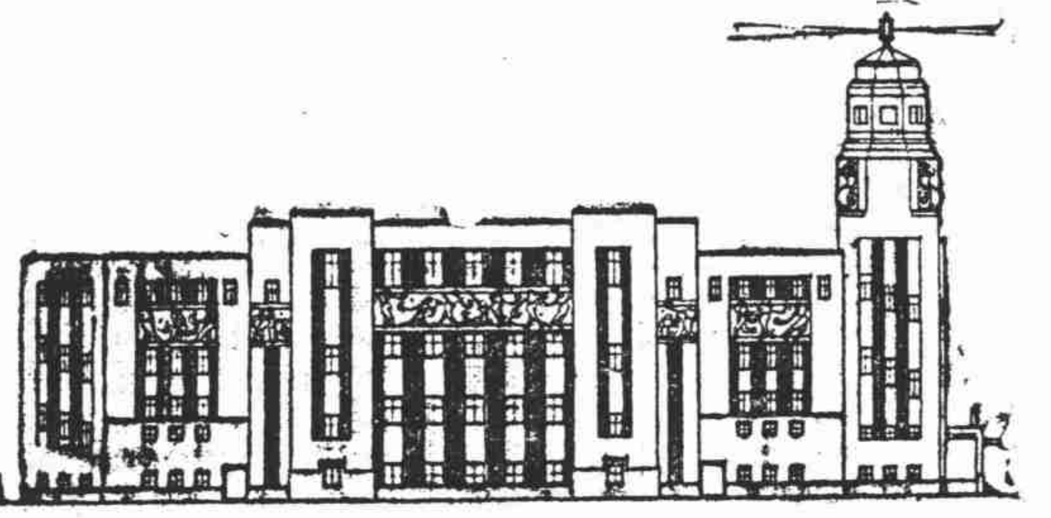

天津義商運動場（卽天津回力球場）招股啟事

茲依據義大利國法律。合資組織有限公司。並在上海註册。其計劃書業經呈請上海義大利領事公署備案。於一九三三年六月六日。在上海天津同時開始招股。額滿卽行登報截止。公司之目標。詳載專章。擬於天津義租界地內建築大廈。專供回力球公衆博賽。拳術。角力。地球。滑冰。羽子戲等運動。附設菜館。跳舞廳。酒排間。屋頂花園。健身房等等。並已得當局允可。營業定期十年。資本額定七十萬元。計分爲七萬股。每股華幣洋十元。內一萬五千股。派給發起人分配。其餘五萬五千股。無論何人。均可認購。認股時先繳洋五元。其餘洋五元。待股額招滿後四十五日內繳淸。

計劃書與認股書可向下列各處索取

華義銀行　九江路十六號
匯源信託公司　愛多亞路三十七號
華商證券交易所　漢口路四十五號
中央運動場（卽回力球場）亞爾培路
穆安素律師事務所　四川路七十一號
海格阿薩陀理恩君　廣東路三號

公安局暗探違法被罰鍰

俞費昨日再度會晤 工廠檢查談判進展

合作原則已趨一致 進行大綱亦頗融洽

自正泰橡膠廠發生爆爐慘劇、而引起華租當局對於工廠管理設備之改善、並擬舉辦工廠檢查、現檢查權限問題、幾經華租兩方洽商、雖原則已定、而綱領與檢查實施之詳細辦法、尚在磋商進行中、其事固爲工廠工人謀福利、但離實施之期、恐尚需時日也、

昨日下午市政府祕書長俞鴻鈞訪公共租界工部局總裁費信惇、會談工廠檢查問題、自三時起直至三時三刻談畢、對於該問題、仍祇談到檢查進行與辦法之大綱而已、

大美晚報記者今晨因此問題、特趨訪俞祕書長鴻鈞、叩詢會商結果詳情、據俞氏答此次商討並無若何顯著結果、所談祇及辦法、即前所商初步合作、所謂合作辦法、亦即對於檢查手續之進行、但雖無甚結果、較諸前數次會談、已稍有發展、

又謂原則毫無問題、雙方彼此所進行大綱討論、亦頗融洽、現祇須大綱確定、即可開始實施、故市府方面爲工人福利決不容緩、即余（俞氏自稱）個人亦甚樂觀、

寫信恐嚇稽查

新新花園中被捕 新世界已歇茶房

江北人沈廣華、又名沈網子、前在靜安寺路新世界當充茶房、因有寫信恫嚇該處稽查王頌福之嫌疑、今晨被新閘捕房解至第一特區法院第二簡易庭以妨害自由罪提起公訴、

捕房人員稱被告沈廣華、于今年初因事被新世界經理處歇職、而沈素與原告王頌福有隙、於是遂疑其從中作弄、因懷恨在心、至廢歷端午節、沈知王於是日須路經過九江路西藏路口、乃約同友人四五輩預伏該處、移時王果至、遂一哄而出、將王痛打一過而逃散、事後即有雙方之親友出而排解、其事遂寢、但至昨日（六月六日）沈忽又寫恐嚇信一封致王、欲其賠償停職後損失費、如不允則將採取更進一步之手段對付云云、於是王不得已乃報告新閘捕房、昨晚王至新新公司屋頂花園、忽瞥見沈亦在、乃鳴二一四六號華捕將其拘獲、

今晨劉毓桂推事訊問時、沈否認一切、於是劉推事即諭本案改一星期再審、被告還押捕房、

華美貿易統計

五月輸美華貨 較前數月增加

據駐滬美總領事館報告、本年五月中、華貨運美共值美金一百另六萬五千八百四十四元、較前數月均增加、今年四個月輸出總數僅爲美金二百四十六萬九千六百二十九元、五月之輸出其大宗爲

	五月 美金	一月至四月 美金
紡織物	二六二·八三六	一·〇五五·二三六
動物產品	四四五·八五五	一·八七四·八九九
肉類	六·三六九	一八·六二二
蔬菜飲料	三·三四二	七六·五〇三
植物產品	四九·七〇二	一六一·三〇九
木料紙張	二·七〇八	七·七六一
礦產	一七三·六一九	三〇〇·三三〇
金屬品	九〇八	三一·三二四
機件	—	二·四五三
化學藥品	一·四八三	一·一四九
雜件		二六·三九八

五月中由上海運至菲律濱之貨品、值美金一一〇·八二九元、

小工之婦手足情深

聞兄惡耗懸樑自盡

河西人張耕金、住南市南門外五里橋二十二號、業小工、其妻胡氏年二十四歲、亦依夫做工度日、平日間夫婦唱隨、感情素篤、并無口角爭吵之事發生、鄰居咸羡之、胡氏於日前忽接原籍母家來一函、略述其兄爲匪所殺、屍分數段、胡氏經人看閱得悉之下、當即悲痛異常、不思飲食、張耕金恐其發生意外、故終日勸慰、直至昨日胡氏始漸忘懷、張耕金隨亦放心、出外上工、詎料胡氏俟夫外出、獨坐家室、無聊之餘、悲念又湧、上午十時許又入房就寢、然其悲鬱之念、仍未放懷、轉輾床榻、終難入夢、及至十一時許、張耕金返家、見妻不在、心頗疑慮、於是入房尋覓、見妻已吊死在內、急解帶救下、早已氣絕、乃向該管警區報告、轉請法院蒞驗、以便收殮云、

歐陽路槍聲

盜刦廣大烟紙店 警察單身告奮勇

閘北歐陽路二十六號廣大烟紙店、昨晚七時一刻、忽來身穿黑色長衣者四人、該四人進店後、初以購物爲由、旋由二人各攜手槍一支、對準店內夥友禁止聲張、并嚇令店夥等入內、以便搜刦、店夥等不得已、祇得唯命是從、返入店堂、

距該店約四五步駐有五區三分所警崗、當此案發生時、該崗警即已聞悉、本欲立刻前往拘捕、但恐聞風逃逸、故俟盜等入內後、即不動聲色、奔往逮捕、及抵該店門首、見盜等正在搜刦、於是拔出手槍、喝令停手、然盜等人衆、祇見崗警一人、故不十分懼怕、開警喝令、遂未刦而出外、該崗警當擬一一加以逮捕、詎料盜等兇狠異常、見崗警擬加拘捕、立即放大膽量、出槍向天開放示威、而崗警亦不爲所畏、開槍還擊、一連數響、幸未傷及旁人、結果終以衆寡不敵、被盜等乘機脫逃、未獲一人、乃即回所報告經過情形、并請追緝、警所立即派大批員警前往勘察、并加追緝、但以時隔已久、一無影跡矣、

當槍聲大作時、附近居民、咸驚駭莫名、不敢窺視、迨槍聲停止、出外詢問、知爲强盜拒捕、始稍安然、廣大烟紙店並未受有損失、

大西路汽車肇禍

美人與華童同傷

美國通用電氣公司美籍職員麥克德莫特、昨日駕汽車在大西路、因欲避免撞倒一華童、致汽車翻身、麥氏及華童俱受傷、當送醫院醫治、

路旁佇立夫婦被逮 小旅館內起出手鎗

張成夫婦被控有强盜嫌疑 暫准羈押候調查所犯案件

粵人張成、又名張老二、與其妻張李氏、（年約二十九歲）因涉有强盜嫌疑、昨晚十時許被公共租界匯司捕房包探拘獲、今晨即解第一特區法院請求羈押、經蕭變芬推事略問一過、即諭兩人暫准收押、改下星期三再審、

據捕房律師張天蔭君陳述、昨晚十時左右、匯司捕房得線人報告、稱有匪徒一男一女徘徊于北浙江路一帶、於是捕房即派中西包探數人至北浙江路搜查、果見被告兩夫婦在路邊佇立、而其行蹤則頗可疑、該探等乃將其拘獲帶入捕房、

張律師又謂、張等至捕房後、即供出有手槍兩支、現藏於法租界鄭家木橋長與旅館三號房間內、於是捕房又至上述地點將兩槍起出、但兩人所犯案件、捕房因時間關係、未及調查、故請押、

但詰之張等、則堅不承認、並稱槍非彼等之物、房間亦係一友人姓陸者所開、昨日彼等至該室游玩、故知有槍云、

地價稅將徵收

詳細辦法日內公佈 範圍僅限清丈土地

本市征收地價稅一案、經市政府將征收辦法、兩次呈請行政院審核後、業經行政院於日昨正式通過、詳細辦法、市政府將於日內正式公布、一俟行政院批令到滬、即令市財政土地兩局開始籌備、征收區域、僅限於華界、征收地價稅區域之土地、亦已清丈完竣、惟華界土地稅、亦非普遍征收、蓋其征收範圍、限於現已由土地局清丈過者、

今日米價續低

南市—今日河下到船、約三十號、本街店胃清稀、白更早稻續軟角砠、薄稻客胃雖有、吃盤甚枯、價亦降小、上午做開常熟白更八元三角半至七元五角、黎里白更六元八角、松江薄稻七元至六元七角、平湖䆉尖六元九角、盛澤洋尖七元三角至七元、北幫變元八元六角、

北市—新閘到源近二十號、浦存尤豐、城鄉各店、去化續見呆滯、白更杜尖、開盤即小五分、惟貨方因到船尚少、喊價不鬆、嗣後價格、稍有上落、市形大概疲定、計開無錫機更七元八角至五角、江陰白更八元至七元七角、望亭白更七元四角半、又杜尖七元四角、嘉善早稻六元七八角云、

客秈—今日市況、續見平疲、溫州與福州交易、尚不寂寞、上午售開湖南紅糙米一千五百包、價七元二角至角半、又靖糙米一百二十包、價六元九角、又機油米一百十包、價八元三角半、無錫機秈三百包、價七元六角、南陵秈一百六十八包、價七元三角、各價雖無重大變化、而後情殊難看好云、

逸園賽狗成績表

六月三日　場地乾燥

五一九—第十一賽　三百碼平賽

狗名	性別	起步	半程	末灣	終點
四九三 皮而亞物	雌	五	三	四	
四九二 哈脫其	雄	一	五	一	四分之三身
四七八 美格奈的	雄	三	二	五	三身
四六四 富蘭克	雄	二	四	二	二又四分之三身
四九三 羅天亞物	雌	四	六	六	一又四分之一身
四六四 惟多利	雌	六	一	三	二又四分之三身

時間，十七分九十九秒，五元票獨贏五十元七角，位置十一元七角，七元七角，十元五角，兩元票獨贏十九元九角，位置四元三角，三元二角，三元九角。

五二〇—第十二賽　三百碼平賽

狗名	距離	性別	起步	半程	末灣	終點
一六四 恩特路來代	四八五碼	雌	三	三	二	
四六八 急失狄克司	四六四碼	雄	六	四	四	一頭
四五二 露絲馬麗	四七一碼	雌	七	六	六	一頭
四八二 司派克令僂害司	四七九碼	雄	一	一	三	一頭
四九一 脫離道	四九一碼	雄	五	五	一	一頸
四八四 愛薔盧	四八二碼	雄	二	二	五	四分之三身
三二五 別而好而	四八六碼	雄	四	七	七	十四身

時間，三十分五十七秒，五元票獨贏五十二元九角，位置十八元二角，十五元二角，十一元三角，兩元票獨贏二十元六角，位置五元三角，五元四角，四元二角。

五二一—第十三賽　三百碼平賽

狗名	性別	起步	半程	末灣	終點
（四九二）竝司蒙度佛利	雄	三	四	三	
（四九三）牛內脫老	雄	四	二	三	一頭
（四九二）阿媽倫	雄	五	一	一	一頸
四七九 壞脫司	雌	一	五	四	六身
（四九三）强惡哈試	雄	六	三	五	三身
（四七八）曲譜字納繙	雌	二	六	六	二又四分之一身

時間，二十九分八十九秒，五元票獨贏二十一元六角，位置十二元七角，七元九角，十二元七角，兩元票獨贏八元六角，位置三元七角，三元，三元九角。

五二二—第十四賽　六百碼平賽

狗名	性別	起步	半程	末灣	終點
四九四 審司豈夫	雌	二	五	二	
四八九 特脫毛司	雄	四	一	一	半身
四八四 來代司及姆	雄	五	二	四	一又四分之三
二六七 矮司四克	雌	一	四	三	一頸
四九四 來代司巧愛司	雄	三	三	五	半身
（四九四）羅漢台司	雄	六	六	六	一又四分之一身

時間三十八分，五元票獨贏二十六元五角，位置九元，十三元四角，七元九角，兩元票獨贏七元，位置三元八角，六元，三元九角。

中央運動場

回力球

今晚八時起賽

1 拉蒙巧　2 馬可拿　3 沙薩門地　4 裴立陀　5 杜拉地　6 羅沙拉

1 卡禮加　2 依甲蘇　3 畢爾保　4 依思高　5 蘇羅沙伯　6 歐爾加

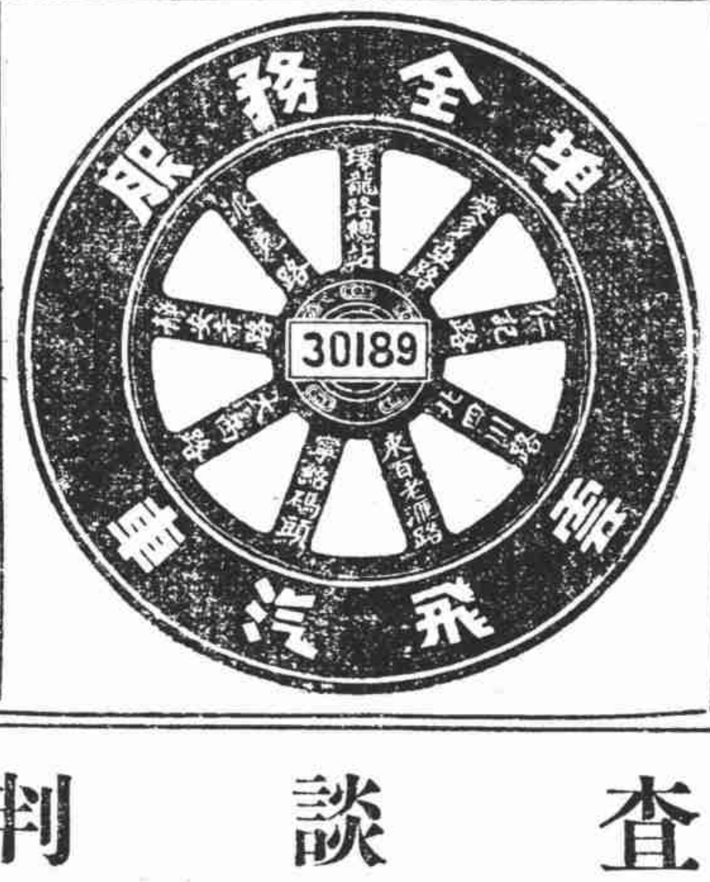

工廠檢查談判進展

電影新聞

評「生意經」

（志麟）

昨天起在國泰大戲院開映的華納公司出品「生意經」，是齣非常成功的輕鬆詼諧喜劇，吉山爾這老頭子的作品我們已長久未見，這次却給我們一個意外的滿意。

故事的發展尚自然，不像一般笑片那麼地牽強得厲害。大略講來是某小鎮上有名叫克雷希爾的老人，他是一家雜貨店的老板，又兼郵政局長。某天他的孫女曼琳從華盛頓回來，並與一名叫裘利的青年偕來，這青年是某大百貨公司派到這鎮上來開設分號的。

裘利的分號就開在克雷希爾店鋪的對面，其中貨物都直接來自總公司，價格自低，故售價亦廉。且店中佈置得井井有條，一般農民都趨之若騖，克雷希爾店鋪的生意因是而大不如前，雖忍痛削價及刷新店中陳設，仍不能與之競爭。那時候曼琳和裘利的感情日益融洽，一天，她向她祖父說將和裘利結婚，這位因營業不振而心中非常懷恨裘利的老人聞言後大怒，堅決不允，曼琳只得離家而隨裘去結婚。

裘利的分號中又從總公司派來了一位名叫勃立斯的主持者，他處處地方故意和克雷希爾爲難，去到各批發公司疏通叫他們不要售貨與克，在這情形下，克的店鋪更危險到萬分。曼琳聞訊還道是裘利操縱其間，不待他解釋，一怒而遝離他返家。

裘利那時已知悉了那一切全是勃立斯的陰謀，憤而棄職，立即到總公司批發部去購得大批貨物，欲拿來助克的。湊巧碰到克也在那兒採購貨物，但遭到了拒絕而不勝懊喪之至。批發部中人看到裘利購貨係簽的個人支票，心中不免生疑，要想扣留，裘克兩人連忙跳上貨車，疾駛而去。在中途又破除了勃立斯等之阻，最後乃得安抵鎮上，一面克店得重振旗鼓，一面則裘利曼琳夫妻倆得復言歸於好。

片中最成功的演員當推吉山爾，他始終是那麼自然地引人發笑，絲毫不牽強，不過火。笑料自然全叢集在他一人身上，他的一舉一動也幾乎全都是詼諧夠味的。譬如見到那個風騷胖婦時的窘態，開貨車回鎮時的橫衝直撞等等，都是會使觀衆合不攏嘴來的佳好詼諧場面。誇張和湊巧等等自然無論如何是笑片所缺少不了的，這片也不能夠例外，可是在本片中却找不出一般笑片裏帶有「硬滑稽」情調的胡鬧，過火等等，其可貴也便在此。

導演能夠抓得住劇中重心所在，能夠始終捉得住觀衆興趣，且手法簡潔，結構緊湊。佈置，攝影，光線等等也都恰當成功的。

演員除了吉山爾，其餘的雖無怎樣特殊貢獻，可是在稱職外還做得令人感有相當滿意。

好萊塢漫畫

（福西特氏作）

明星演員多人組織絲帶體會

自各報部際足球賽舉行後，運動之風，充滋於文藝界中，近各機關職員，起而效尤者如雨後春筍，誠爲我國體育普及之好現象也。現電影界亦舉行義旗，紛紛相約比賽，如明星之演員襲稼農，鄭小秋。顧友敏等，對於各種運動，素具心得，近欲增濃興趣，特集友好多人，成立絲帶體育會，專以提倡體育普遍爲主旨，茲先設男女籃球隊，混合排球隊，乒乓隊，並在籌備田徑及足球隊等，又該會男女二籃球隊，在上星期六下午與明星公司少爺隊及製片隊作練習賽於明星球場，結果絲帶(女)以二十對十八勝明星，絲帶(男)以四六對二六勝製片，彼此均自家人，戰來非常滑稽，十分客氣，聞該隊將約聯華天一等隊交鋒云。

今日影壇

戲院	影片
[illegible]	玫瑰花下
蘭心	情海波瀾
光陸	情海波瀾
卡爾登	虎嘯獅吼
卡德	草裙豔舞
國泰	生意經
中央	奈格那
浙江	都市春夢
中國	銀星幸運
東海	城市之光
夏令配克	春色惱人
[illegible]	無線電警備隊
天堂	第一集古城飛紅記
虹口	前線有戰事
黃金	大飯店
萬國	道德寶鑑
光華	覺悟
南京	桃花運
九星	香豔妙舞
[illegible]	荒島野人記
巴黎	軟肉與硬骨
北京	清白
共和	少奶奶的祕史
融光	海上情魔
山西	野草閑花
東南	除夕
明星	自由之花
[illegible]	芳華虛度
[illegible]	除夕
威利	殘生
新中央	自由之花
華德	七英雄
榮金	人扮鷄裝
蓬萊	續故都春夢
明珠	愛與血
上海	愛姆敦戰史
香港	海闊天空

大光明戲院星期五開幕

新屋落成不久之大光明劇院已準定於本星期五(六月九日)開幕，是日所映之影片爲米高梅公司名貴出品「熱血雄心」，門券價目日間分一元，元半，二元三種，晚間則爲元半，二元及二元半。

好萊塢雜碎

里昂諾巴里摩亞常喜歡在銅板上雕刻圖畫，每星期裏所刻成的這類銅板至少在十塊以上。

・・・

曾主演「空谷蘭馨」的著名無線電及影壇明星凱脫絲蜜絲熱心公益，平素常參加社會事業，間或亦作政治活動，她現在是共和黨某支部的名譽領袖。

・・・

黛安娜溫楊在同一個時間內一面在米高梅公司演「勒斯蒲丁與皇后」，一面又在福斯公司演「忠魂錄」，却並不曾感得有無法分身之苦。

・・・

雷爾退落本是一個變戲法的魔術家，後來在舞台作伶人，以後又加入影壇。

・・・

瓊克勞馥閒空的時候，老喜歡把舊雜誌及舊報紙上許多小詩，短論以及其他有趣味的作品剪下來貼到另外一本簿子上去。

・・・

依麗莎蘭地已發表過三篇小說，第四篇正在寫作中，也快完稿了，她寫起文章來完全都親自手書而不用打字機的。

・・・

桃樂賽嬌登首次入影壇工作遭到拒絕，因爲製片家看她年紀太輕，還道是從學校裏逃出來的呢。

・・・

珍妮蓋諾和福斯公司的合同業已滿期，最近又續訂，她目下正在「値得寵愛」片中任主演。

美女牌楊梅冰
結漣用上等美
國新鮮楊梅配
製衞生可口夏
天佳饌

Hazelwood
ALWAYS GOOD

光陸　蘭心
二白渡橋(卽博物院路)南
邁而西愛路蒲石路角子
光陸（日）二時一刻　五時三刻　九時半　(今天日夜開映)　蘭心（日）三時　五時半　九時一刻
集美國文壇上十大文豪才華而成的鉅著
耐姆卡路個性表現的劇作
火光爆炸熱情如熾！
情海波瀾
熱烈緊張超邁絕倫！

電影批評——明星生活

今日金融商業報告

國內

標金

金業交易所 今晨標金

開盤 九三九.〇 九四一.〇 九四〇.二 九四〇.八 九三七.五 九三八.〇 九三八.三 九三八.八 九三九.五 九三八.七 九三七.三 九三七.八 九三六.八 九三五.八 九三四.八 九三三.〇 九三三.五 九三三.四 九三四.二

九三八.五 九三九.二 九三七.八 九三六.五 九三六.一 九三六.七 九三七.四 九三八.四 九三七.五 九三六.八 九三六.八 九三八.一 九三七.二 九三六.五 九三五.八 九三三.〇 九三四.四 九三三.四五 收盤

九三九.〇 九四一.〇 九三八.八 九三七.四 九三八.五 九三七.八 九三八.三 九三八.八 九三八.〇 九三七.五 九三七.六 九三七.〇 九三六.六 九三四.五 九三四.五 九三三.五 九三三.二 九三四.〇

九三八.二 九三九.六 九三七.一 九三六.五 九三七.二 九三七.三 九三七.八 九三八.二 九三七.四 九三七.〇 九三七.〇 九三七.七 九三七.二 九三五.五 九三五.五 九三五.〇 九三三.九 九三四.五

最高價 九四一.〇 最低價 九三一.〇

昨日下午標金 收盤 九三七.八 最高價 九四三.五 最低價 九三七.五

七月份標金上午開盤 九三九.〇〇
七月份最高價 九四一.〇〇
七月份最低價 九三一.〇〇
七月份午市 收盤 九三四.二〇
六月份上午登賬 九四七.〇〇
七月份 九三四.〇〇
稍水上午 九四七.〇〇
七月份下午開盤 九四二.三〇
二點十五分 九四二.〇〇

物品交易所
七月份標金上午開盤 九三八.五〇
七月份最高價 九四一.〇〇
七月份最低價 九三〇.八〇
七月份午時收盤 九三四.〇〇

銀樓首飾金
大同行兌出 每兩一百〇四元五角
收進 每兩九十八元五角

證券

華商證券交易所

	現貨	開盤	收盤	下午
關稅	六月份	三一.九〇	三二.一〇	—
	七月份	—	—	—
編遣	六月份	三七.四〇	三七.三〇	—
	七月份	三六.八〇	三六.六〇	—
裁兵	六月份	六二.七〇	六二.七〇	—
	七月份	六一.八〇	六一.五五	—
一九關稅	六月份	四七.〇〇	四六.八五	—
	七月份	四六.一〇	四六.〇〇	—
一九善後	六月份	四八.〇〇	四七.六〇	—
	七月份	四七.〇〇	四六.八〇	—
二〇捲烟	六月份	四七.一〇	四六.九五	—
	七月份	四六.四〇	四六.三〇	—
二〇關稅	六月份	四六.九〇	四六.五〇	—
	七月份	四六.二〇	四五.八五	—
統稅	六月份	四七.四〇	四七.七〇	—
	七月份	四七.三〇	四六.九五	—
鹽稅	六月份	四九.一五	四八.七〇	—
	七月份	四八.四〇	四八.一五	—
賑災	六月份	六一.〇〇	—	—
	七月份	—	六一.二〇	—
整陸	六月份	四七.五〇	四七.四五	—
	七月份	四七.九〇	—	—
九六	六月份	〇六.三〇	〇六.一〇	—
金長	六月份	三五.六〇	—	—

華商紗布交易所

標準棉紗反手二十支人鐘（反手二十支順手十六支反手十支亦得照等級表代用）（淨盤叶價外加稅銀）

六月期 開盤 一九三.五〇 下午 一九〇.五〇 二盤 一九二.五〇 三盤 一九一.二〇 收盤 一九二.〇〇
七月期 開盤 一九四.六〇 一九一.九〇 二盤 一九三.六〇 三盤 一九三.三〇 收盤 一九三.〇〇
八月期 開盤 一九七.八〇 一九五.三〇 二盤 一九六.八〇 三盤 一九七.〇〇 收盤 一九六.六〇
九月期 開盤 一九九.九〇 下午 一九七.六〇 二盤 一九八.八〇 三盤 一九九.〇〇 收盤 一九八.五〇
十月期 開盤 二〇〇.六〇 一九八.三〇 二盤 一九九.七〇 三盤 一九九.六〇 收盤 一九九.三〇
十一月期 開盤 二〇一.一〇 一九八.七〇 二盤 二〇〇.〇〇 三盤 二〇〇.一〇 收盤 一九九.五〇

標準棉花（鄭州細絨紡二十支棉紗原料爲準）（三十二支二十支十六支十支棉紗原料亦得照等級表代用）

六月期 開盤 四七.三五 四六.三五 二盤 四七.〇〇 三盤 四七.〇〇 收盤 四六.七〇
七月期 開盤 四七.九〇 四六.四五 二盤 四七.三五 三盤 四七.二五 收盤 四六.九〇
八月期 開盤 四七.三〇 四六.三五 二盤 四七.〇〇 三盤 四六.九五 收盤 四六.七五
十月期 開盤 四五.二五 四四.二〇 二盤 四四.八〇 三盤 四四.九〇 收盤 四四.七〇
十一月期 開盤 四四.九〇 四四.〇五 二盤 四四.五五 三盤 四四.六五 收盤 四四.五五
十二月期 開盤 — 二盤 — 三盤 — 收盤 —

麵粉交易所

綠兵船標準

六月期 開盤 二.四四五 下午 二.四〇〇〇 二盤 二.四〇 三盤 二.四〇 收盤 二.四〇
七月期 開盤 二.四〇七五 二.四〇三五 二盤 二.四一 三盤 二.四〇七五 收盤 二.四一
八月期 開盤 二.四三五 二.四三〇〇 二盤 二.四三七五 三盤 — 收盤 —
九月期 開盤 二.四五五 下午 二.四五〇〇 二盤 二.四五五 三盤 二.四五五 收盤 二.四五五
十月期 開盤 二.四七五 二.四七〇〇 二盤 二.四七七五 三盤 二.四七五 收盤 二.四七五
十一月期 開盤 二.四八五 二.四七五〇 二盤 二.四八五 三盤 二.四八五 收盤 二.四八五

銀洋錢市

	早市	午市
拆息	〇八〇〇〇	〇八〇〇〇
單角	八五三〇〇	八五三〇〇
雙角	七七六五〇	七七五九〇
銅元	三二六五	三二六五
拆兌	三二六七三	三二六八八
衣牌	三二六五	三二六五
角坯	〇二四六	〇二四六
貼水	〇〇七一	〇〇七一

國外匯兌

海外銀市匯兌
大條近期 一九三五 美英匯兌 四〇四三七五
大條遠期 一九二五 倫滬先令 一三二五
美銀價 三五二五
英美匯兌 四〇三二五 孟買匯兌 五七一五

匯豐掛牌各匯
英匯 一三八七五 印匯 八三
美匯 三二五 荷匯 五三三五
法匯 五三二 星匯 五三
港匯 八九五 德匯 九〇

中央銀行

六月七日 倫敦 紐約
大條銀即期 一九.二五 紐約 三五.二五
大條銀遠期 一九.二五
拆息 —
海關金單位 一.九一二二
本日電匯賣價折合如下（合國幣一百元）
倫敦 一二.八七五 巴黎 五三三
紐約 二五.〇六二五 柏林 九〇

各國貨幣市

六月六日（星期二）上午

幣別	元 分	幣別	元 分
海關金單位	一.九〇八	俄金磅	二一.二〇
英金磅	二〇.六五	蘇俄金票	·九二
英金票	一六.一〇	意大利票	·二三九
先令銀	·七五	新加坡票	一.八〇
澳金票	一二.二五	印度票	一.二二
美金磅	二一.〇〇	錫耶票	一.一五
美金票	三.九〇三	嗬囒票	一.八三
美銀洋	三.七一	暹邏票	一.三五
坎拿大票	三.四七	安南票	一.八二
斐律濱票	一.九四五	瑞士票	·九〇
法金磅	一五.九〇	比佛耶票	·一二
法郎票	·一二三	香港票	一.一〇三
德金磅	一九.七五	哈爾濱票	·七〇
金馬克票	一.〇六		

雜糧油餅市

牛莊紅糧	三.一〇	歸德黃豆	五.四〇
大連元豆	五.七	歸德青豆	五.二五
安東沙黃	五.二〇	明光紅豆	三.六七
崇明沙黃	五.六〇 五.五七	浦鎮白蔴	九.〇〇
臨淮關豆	五.二五	蚌埠黃豆	六.五五
正陽關豆	五.五五 五.四七	甬江蠶豆	五.四〇
六合黃豆	六.五五	漢口蠶豆	四.七五

魚市

六月六日

種類	價格（每担）最高	最低	種類	價格（每担）最高	最低
大黃魚	一四	一三	馬鮫魚	一八	一六
小黃魚	七	五	烏賊	二.五	一〇
鰳魚	一三	一〇	鳳尾魚	一四	一三
鯧魚	二〇	一四	鱠魚	八	七
鞋底魚	一〇	七	鰣魚	二五	二〇
鯊魚	一〇	九	子蝦	三五	三〇
鮸魚	一三	二	鯽魚	一六	一〇

國外

（美聯社）

電匯

紐約 六日 上海 三五.六二五 不變 日本 三三.二二五 漲二.二五
倫敦 四.〇四.六二五 漲三.六二五

倫敦 六日 上海 二二.八七五 跌〇.一二五 日本 一二.九三七五 漲〇.〇六二五
紐約 四.〇一.六二五 漲〇.六二五

麥市

芝加哥 六日 昨日 今日
七月 七三.二五 七三.一二五 九月 七五.三七五 七四.八七五
十二月 七七.八七五 七七.二五

溫納巴 六日 昨日 今日
七月 六三.七五 六二.八七五 十月 六五.八七五 六四.八七五
十二月 六七.六六

五金

倫敦 六日
標準紫銅 現期 三八.一三一二五 三月期 三九.七八一二五
電銅 買價 四三.二五 售價 四四.二五

銀市

紐約 六日 現貨 三五.二五 漲〇.五

紐約遠期銀市

紐約六日——市價較前爲低成交四五〇、〇〇〇盎司
昨日 今日
六月 三五.八五 三七.六五
七月 三六.〇〇 三五.八〇
九月 三六.五〇 三六.四四

棉市

紐約六日——市價穩定減低現貨爲九.一五跌〇.一五

	昨日	今日
現貨	九.三〇	九.一五
七月	九.二四	九.〇八—九.〇八
十月	九.四九	九.二三—九.二四
十二月	九.六六	九.四〇—九.三四
一月	九.七三	九.五六—九.五六
三月	九.八四	九.七一—九.七一
五月	一〇.〇〇	九.八八—九.八九

糖市

紐約六日——市面穩定市價騰漲成交三四、九五〇噸
古巴糖 昨日 今日
現貨 一.四四 一.四七
七月 一.五五 一.五五
九月 一.六六 一.六八

橡皮

紐約六日——市價銳減成交四、七九〇噸 九〇噸

期貨	昨日	今日
七月	六.三三	六.〇〇
九月	六.六五	六.三六
十二月	六.七五	六.五三
三月	七.一〇	六.八六

紐約證券市

紐約 六日 道瓊斯指數
二十種實業股 九一.九〇 漲·〇一
二十種鐵道股 四五.三三 跌一.〇九
二十種公用股 三三.四九 漲〇.〇六
四十種債券 四.七三 跌·二四
交易總數 六、二一〇、〇〇〇股

倫敦證券市

倫敦	二日	六日
三厘半戰債	九九.一二五	九九
中國債券		
一八九八四厘半金券	一〇一	一〇〇
一九〇八四厘半債券	八〇	八〇
一九一二五厘債券	四八	四八.五
一九一三整理五厘	八三.五	八四
一九二五—四七五厘金券	九八.五	九八.五
五厘京滬鐵路債券	三〇.五	三〇.五
五厘津浦鐵路債券	二三.二五	二三.二五
又 二次債券	二二.二五	二二.二五
五厘滬杭甬鐵路債券	七三.六	七三.六
五厘道清鐵路債券	五.一〇	五.一〇
一九二一湖廣鐵路五厘債券	二三.七五	二三.七五
一九一三隴陝豫鐵路五厘債券	八.一二五	八.一二五

美盛洋行
本行爲紐約物品交易所會員代理各客買賣美國各種股票物品
每日下午一時由XREC電台播送各種行市報告
紐約代理處
亨士洋行(H. HENTZ & CO.)
上海九江路十號 大陸大樓 電話一八一五〇

新豐洋行
代客買賣中外各種股票債券物品
紐約棉花交易所經紀人
紐約橡皮交易所經紀人
紐約五金交易所經紀人
紐約生絲交易所經紀人
芝加哥雜糧公所經紀人
每日備有紐約倫敦各種行市報告
備有投資捷徑手冊 函索請寄本行統計部
上海外灘沙遜大廈 電話一一二〇〇號

美商美豐銀行
本行經營一切商業儲蓄銀行業務手續簡便服務周到如承賜顧無任歡迎
上海南京路念九號 電話一一三〇〇號

國內外最敏確商情報告

大美晚報
Ta Mei Wan Pao
AFFILIATED WITH THE SHANGHAI EVENING POST AND MERCURY
社址　上海愛多亞路二十一號
電話　八四〇八〇—六—七—八—九
電報掛號　八四〇八
主任編輯……袁倫仁
發行者……POST-MERCURY CO., FEDERAL INC., U.S.A.
發行人……石克雷(T. O. THACKREY)
(每星期日休刊)

四川內戰之解剖(三)

自第一次戰後新局勢形成第二次內戰原因

暫時停戰得告一段落

(北平特約通訊)

直至五月上旬、劉文輝見着田頌堯劉匪軍事的吃緊、李・羅・楊等對鄧田感情的惡化(如成都市的財政廳、印花稅、統稅處、禁烟局、市政府等爲田所獨占)、以及劉湘態度的復歸冷靜、乃乘勢以强大之軍力、壓迫軍械廠鑑兵力薄弱之鄧錫侯部、除令交出溫(江)郫(縣)崇(甯)灌(縣)四縣・計二十四軍於五月六日襲溫江、七日據簡陽、並接收成都各稅收機關、鄧不得已、乃於十四日離成都、十七日崇甯已爲劉軍占據、二十日在崇(甯)灌(縣)的鄧劉大戰、鄧竟不惜將都江堰決去、以阻劉軍而川西十餘縣、竟成洪水災區、目前戰事仍然延長、劉文輝動員七十團、田頌堯則助鄧十三團之衆、劉湘因恐劉文輝死灰復燃、亦已令王澤濬、李其相、羅澤洲等動員攻省劉、但截至二十五日止、劉文輝既奪得鄧部所占之成(都)華(陽)溫(江)郫(縣)新(都)崇(甯)簡(陽)諸地、已表示停止進攻、這樣一來、川戰似可暫告一段落了、

各懷鬼胎前途難樂觀

但是我們能不能說川戰卽從此結束呢?不!決不會的、川戰之能否擴大、在目前當視劉湘爲轉移、當劉文輝開始壓迫鄧部之時、鄧曾派代表黃石子向劉湘請求援助、而劉湘因鄧在過去川戰中態度模稜、此刻遂聲言、惟主和平調解、實則欲使鄧與省劉互相火併、以坐收漁人之利、並非眞對於省劉有所諒解、現在劉文輝既大敗鄧部(二十八軍)勢力突趨膨脹、是不啻對聯軍進行反攻、如果鄧田被其解決、而此時二十一軍本身又無力吞併鄧田、以與劉文輝爭雄省垣、則二劉之均衡局面、仍將形成、對渝方終爲大患、好在這時還有第三個勢力卽李(其相)羅(澤洲)等部、渠等與鄧旣不洽、與省劉尤仇讎、利用他們以牽制鄧劉之戰、這是非常有利的、在另一方面、李其相因鄧之讓駐樂至、也不能不遙爲聲援、以威脅劉文輝、有了這一內幕、就造成了目前劉湘策令李・羅・王(澤濬)等動員、實行『武裝調解』之表面文章、劉文輝在此時因恐渝劉襲其後方、或可暫緩攻鄧、但鄧部隊尚有五萬之衆、而此次地盤之損失、足使供給愈難、再加以田(頌堯)軍之創鉅痛深、亟思報復、只要劉湘對省劉關係再爲惡化、則鄧田於最近復聯絡李羅各軍、反攻省劉、亦是可能的趨勢

四川軍閥現分四壁壘

四川各軍閥、在目前大概是四個對立形式、卽、(一)省劉(文輝)・(二)渝劉(湘)・(三)鄧(錫侯)田(頌堯)・(四)李(其相)羅(澤洲)楊(森)劉(存厚)等集團、他們底相互矛盾、無時或已、卽川戰的可能性、時時都展開着、然而我們在這裏最可痛惜的是川戰的循環、對於川民、對於國難、都有很大的影響、在過去不久、川南一帶的大雹災、旣使人畜田禾、慘遭浩刦、而此次川西各縣之農作物、又作爲軍閥們決堤作戰之犧牲品、在川北方面、因戰事而匪勢復熾、蹂躪難堪、而南充一縣在二十軍剷剗之下、徵派烟苗捐竟達十萬、此外川東一帶、二十一軍雖表面上未積極預徵糧稅、而實際仍苛徵附加(據該軍經理監察委員會簽呈、巴縣的正供每兩十七元二角零一星、而附加超過數倍、至六十元五角之多、契稅每契價百元、正稅僅五元二角八仙、而附加多至十七元有奇、)這種朝三暮四、暮四朝三的辦法、天災人禍下的四川民衆們、負擔的奇重、還忍說嗎、再以國防來說、華北局勢如此嚴重、川閥們尙不能息內爭以禦外侮、而逼近川境之新疆回變與康藏糾紛、在英帝國主義指使之下、又復日趨緊迫、危機底深入、川閥們夢也不曾想到中國會有瓜分之禍、這是多麼痛心的事呵、川民們、全國同胞們、事急矣、快快一致起來制止川戰吧、——完——

離婚特殊理由

(美聯社)

密爾華基——此間有一婦人在週巡法庭控告其夫夢寐中將其拖起、並加毆擊、請求離婚、法官謂其夫夢寐中行動失常、不可視爲犯法、但久離其婦他往、實屬無理、故准其婦離婚、

軍官預知死法

據倫敦報載、近有一英國少年軍官、乘飛機過海、中途失事、該軍官溺死海中、事後據其女友華爾滿姑娘語人、該軍官生前曾告伊、彼極畏海、因常夢乘飛機墮海溺斃、且自知此不祥事將於其青年時代實現云、

猶人滿佈全球

(路透社)

希爾新福——依照最近發表之統計、有一五・〇〇〇・〇〇〇之猶太人佈散生活於全世界、該項統計幷謂、巴勒斯坦之猶太人、逐漸減少、計巴勒斯坦全境一・〇〇〇・〇〇〇居民中、僅一五〇・〇〇〇人爲猶太人、又德國總人口六三・〇〇〇・〇〇〇人、中有六四三・〇〇〇人爲猶太人、美國總人口一二二・〇〇〇・〇〇〇中、至少有三・八〇〇・〇〇〇猶太人、英國及北愛爾有猶太人三・〇〇〇・〇〇〇人、

國名	猶太人數	總人口數
波蘭	三・八二九・四五六	二七・〇〇〇・〇〇〇
(歐洲)	二・六三六・六六七	一〇八・一〇〇・〇〇〇
羅馬尼亞	八三四・四〇〇	一八・〇〇〇・〇〇〇
匈牙利	四七三・三一〇	八・〇〇〇・〇〇〇
捷克斯洛佛克	三五四・三四二	一四・三〇〇・〇〇〇
法蘭西	一六五・〇〇〇	四〇・〇〇〇・〇〇〇
意大利	四八・〇〇〇	四三・〇〇〇・〇〇〇
印度	三三・〇〇〇	三二〇・〇〇〇・〇〇〇
中國	一五・〇〇〇	四四九・〇〇〇・〇〇〇
日本	五〇〇	八四・〇〇〇・〇〇〇

盜刧麵包濟貧

(路透社)

馬德里——某警吏捕獲一罪犯到庭、原因爲偷竊某麵包店麵包六只、審其究竟、自稱所竊之麵包、乃取以救濟窮人者、後經多方證明、確係用以救濟該城中之失業無依者、法官以其竊取之動機、究全係屬幫助他人、情有可宥、乃釋之、

船期

◎湘和輪船
本輪準本月七日星期三晚由怡和碼頭開往宜昌沿途均泊除大餐間外另設特別官艙惠顧請臨怡和洋行接洽電話一五二九〇號 161

◎吉和輪船
本輪準本月八日星期四晚由怡和碼頭開往漢口沿途均泊除大餐間外另設特別官艙惠顧請臨怡和洋行接洽電話一五二九〇號 163

◎德和輪船
本輪準本月九日星期五晚由怡和碼頭開往漢口沿途均泊除大餐間外另設特別官艙惠顧請臨怡和洋行接洽電話一五二九〇號 164

◎源生輪船
本輪準本月十日星期六正午由怡和碼頭開往汕頭香港廣州沿途均泊除大餐間外另設特別官艙惠顧請臨怡和洋行接洽電話一五二九〇號 165

輪船進口預告

六月

鄱陽	七日	長江來	太古
通州	七日	天津來	太古
吉和	七日	長江來	怡和
公平	七日	青島來	招商
廣濟	八日	溫州來	招商
山東	八日	青島來	太古
新甯	八日	港汕來	太古
蕪湖	八日	長江來	太古
德和	八日	長江來	怡和
明生	八日	粵港來	怡和
定生	八日	津烟來	怡和
散佈羅根	八日	香港來	美最時
臨安	九日	港福來	太古
吳淞	九日	長江來	太古
源生	九日	青島來	怡和
包島斯	九日	香港來	法郵
威爾遜	九日	香港來	大來
柯立志	九日	日本來	大來
江靖	九日	長江來	招商
江華	十日	長江來	招商
新銘	十日	天津來	招商
惠州	十日	港廈來	太古

輪船出口報告

▲甯波班			
新北京	七日		太古
新甯紹	七日		甯紹
鴻興	七日		達興
新江天	八日		招商
甯興	八日		三北
▲長江班			
武昌	七日		太古
湘和	七日	宜昌	怡和
江新	七日		招商
江安	八日		招商
鄱陽	八日		太古
吉和	八日		怡和
蕪湖	九日	宜昌	太古
德和	九日		怡和
新甯興	九日		三北
吳淞	十日		太古
大通	十二日		太古
聯和	十二日		怡和
吉安	十三日	長沙	太古
隆和	十三日		怡和
▲北洋班			
成都	七日	安東	太古
和生	七日	青島	怡和
阜生	七日	威烟津	怡和
海瑞	七日	青島	招商
嘉禾	七日	海州	招商
涼州	七日	烟津	太古
新豐	七日	天津	招商
浙江	七日午	天津	太古
臨安	九日	大牛	太古
通州	九日	威烟津	太古
新甯	九日	青島	太古
明生	九日	青島	怡和
定生	十二日	威烟津	怡和
綏陽	十二日	青島	太古
順天	十二日	威烟津	太古
▲南華班			
富陞	七日	汕港粵	怡和
金華	七日	港粵	太古
甘州	七日午	汕港粵	太古
源安	八日	廈粵	招商
瓊州	八日	汕港粵	太古
山東	九日	汕港粵	太古
源生	九日	汕港粵	怡和
新疆	十二日	廈港粵	太古
濟南	十三日	廈港粵	太古
▲溫州班			
廣濟	十日		招商
海晏	十三日		招商
▲福州班			
泰順	六日		招商
▲瑞安陽平班			
新瑞平	八日	楚瑞平	滬興
瑞平	十三日	瑞平沙	滬興
▲通揚班			
大豫	七日		大達
隆大	七日		大通
大和	八日		大達
正大	八日		大通
鴻大	九日		大通
志大	九日		大通
大慶	十日		大達
▲溫台班			
穿山	七日	定石海	聯安
益利	八日	定坎溫	聯安
大華	九日	定石海	聯安
台州	十日	定石海	聯安
舟山	十二日	定石海	聯安
達興	十三日	定石海	聯安
▲香港小呂宋班			
日本皇后	七日		昌興
柯立志	十日		大來
克利扶倫	十四日		美郵
▲歐洲郵船班			
霍斯丁	七日	亨堡	美最時
普魯森	七日	亨堡	亨寶
脫康羅沙	九日	曲里阜	意郵
凱薩伊輿	十三日	倫敦	大英
包島斯	十七日	馬賽	法郵
▲太平洋郵船班			
威爾遜	十日	舊金山	大來
日本皇后	二十日	溫哥武	昌興
泰山	廿三日	紐約	天祥
克利扶倫	廿七日	西雅圖	美郵
▲世界班			
哈立遜	二十日		大來

航空時間表

中國航空公司行程

滬漢線——每晨八時同時起飛、下午三時到、

漢渝線——漢口每星期三、六八時起飛、下午四時到、重慶每星期四、日八時起飛、下午四時到

滬平線——上海每星期二、四、六晨七時起飛、北平每星期三、五、日晨七時起飛

四川第二次內戰原因

我的女朋友們

轉變以後

小鶴

對於F姑娘，熱情而富有毅力的女學生，從小和我同學，所以能稱得上知之有素。但是，自從她五年前出走以後，故鄉的老先生雖有時還用她的故事來攻擊後一輩的人，總因爲五年的隔離之故，在我們那小鎮市上也漸漸的將她的映象，消逝了。

也許是感情用事，因爲她是地主的女兒，因爲她是著名的貴族學校的學生，當我在遠隔千里外的軍隊駐所得着此項消息時，至少以爲這不過是一幕普通的私奔，如果要文雅一些的說法，也祇是大學生的愛情的把戲而已。

自從回到家鄉以後，這才使我發生懷疑的，原來和她同逃的，不是預料中的什麼花花公子，却是鎮上一位比較努力而前進的小學校師；而且，據曾在上海遇過他們的人說，他們之私奔，實在造成了自己的貧乏和不幸。

這是我自己也覺得驚奇的，當我一個人徘徊在工人區域的××路的時候，後面竟有一個打着鄉音的呼聲：

「××哥！」

呵！天哪！一個藍布衫褲的女工，面孔上和一般女工同樣的憔悴，沒有什麼分別，如果不是兩個明媚眸子還未曾改變，這瘦削的面孔又如何會被認出是F姑娘呢！

一聲淡笑，因爲我面孔上的不甯，她向我問道：

「你不認識我了嗎？」

我們兩個人便沿着那寂靜的馬路跑，走過吸人血的跑狗場，走過許多闊人的住宅和別墅，邊走邊談着近況，自她坦白的自白中，知道她的一切。

她轉變了。原因是她接受了他的洗禮，而他到我們鎮上教書也是有政治背景的。據她說，她出走的時候，除去自我的戀愛的衝動以外，更感覺得自身已成爲革命的對象，所以不能不離開這個環境的。

在這次談話中，革命常時掛在她的口邊，而且時時的微笑。

但是，我想她的遭遇也太可憐了，她的他已因政治關係而失去自由，她自己却仍在一個工廠裏做工，據她自己說，做工的動機却又不全爲的經濟關係。

她最近的住處是保守着神祕，我也未曾窮加詢問。

在一個十字路口，我們便分路，我悵惘的送去她的後影，在這種裝束中，誰又會知道她曾做過豪華的小姐，她曾在貴族學校中從事過歌舞的活動呢！

信不信由你

李柏蘭(Ripley)作

美亞列宋那州墓石鎮有一「靴邱」墓地，葬於其間者，死時均著靴，其中有西方諸著名惡徒。

著名歌曲家韋廉西爾得氏會著有蘇格蘭名歌「舊友」等，幷非爲蘇格蘭人，乃生於英格蘭德漢省韋根城。

一八二二年英國滿城唐散氏在十八日內步行一千英里，其半程爲倒退背行者。

美國滿城白羅台氏有一猫。生時卽無耳。

狄斯女士的信箱

吻的時間問題

狄斯女士——

一個青年吻一位姑娘（這姑娘是他很愛戀着的，但現在還沒有達到求婚的境地。）這是錯的嗎？人們告訴我說，一個青年欽佩一位姑娘時決不可吻她，除非他確要求婚了，或早已訂了婚的。

可不可以請你告訴我，這些人們說的是對的嗎？預先謝謝你。

——我是梅克德

答：接吻要保留到結婚禮式之後，這是過去的事了；現在它已被許多人認爲結束一個快樂黃昏的一種最有趣的方式而已。

時間已經變換了。從前當爲一個永愛的保證，現在已變做祇是一個好的表示而已。因此這全靠你自己的看法了。

有些女孩子(但是已很少了)依舊相信那老些規矩：接吻須是給與一個人(只有一人)的一種權利。但其他的女孩子則以爲和給與她以好時光的人共享快樂而已……

總之，這全靠平時的敎育與你自己所定你的接吻的價目這兩件事上。你也須記得你自己所定的價目，別人一定會接受的。

——桃樂賽狄斯

正直高尚男子

狄斯女士——爲什麼要使一個摩登姑娘相信「行爲正直，思想高尚」的青年現在並非沒有的，竟這樣的困難呢？

——陶乃兒

答：或許因爲她太少看見這樣的人的原故。要相信史前動物是很困難的，即使你在博物院中已見到牠們的骨骼了。

大多數的女子從來沒有看見過一個男子，在他們初次見面的時候，而不就想吻她的，也沒有一個男子能注意到一位幽嫻愛家的姑娘的。

——桃樂賽狄斯

實行斷絕來往

狄斯女士——我已和一個青年訂婚了。但是他待我却很冷淡。我問他這是什麼原故，他說已看厭了女子了。我將怎麼辦呢？

——鄧勃

答：讓他自由好了。敎他不要再到你那裏來，——直到了他渴望着和你交際之後。

我的美容術

（美國電影演員愛麗絲·愛蕪述）

——桃樂賽狄斯

每天曬十五分鐘的日光浴，我知道是最好的一種美容法。行這浴須在中飯之前。

先把橄欖油塗全身的皮膚，在浴罷十分鐘後把它擦掉，於是再來一個冷水淋浴。

夏夜新裝

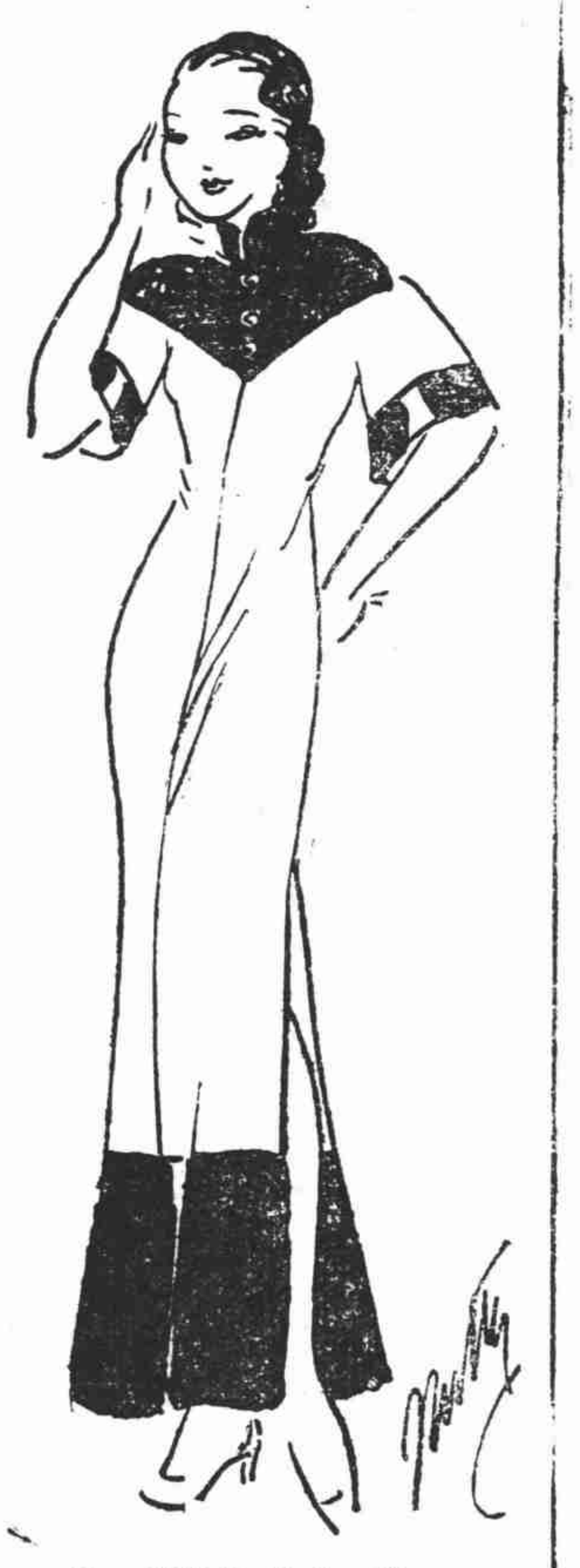

這是色素調和，裁法新奇的夏夜新裝。形式是含有西式衣服的意味，深淺相互掩映，如果是白地黑邊，都用紗的材料，更爲適宜。

穿着是要套上的，胸前三個紐扣，而且深色的部分，尤爲別緻。

烹飪

煎魚餅

青魚……半磅
搗爛之馬鈴薯……六兩
白脫油……一兩
斬細之芹菜……少許
胡椒……少許
鹽……少許

將以上各物混合，做成扁圓形之小餅，外塗以蛋白少許，及麵包屑。入沸猪油中煎至金黃色卽成。

賓漢刀片

賓漢刀片
德國出品
純鋼製造
犀利無比
諸君購用
保險滿意

特約經售處
永安公司
先施公司
集成藥房
遠東藥房
五洲藥房
中英藥房
華英藥房

（各洋貨號及藥房均有出售）

明日插畫——「暗中賭物」